Gundelfinger Anzeiger

Das Mitteilungsblatt für Gundelfingen - Peterswörth - Echenbrunn

Gundelfingen a.d.Donau

5. Jahrgang ***Mittwoch, 12. Oktober 2022*** ***KW 41 Nr. 19***

Verabschiedung von Vera Schweizer als Stadträtin

Seit 50 Jahren setzt sich Vera Schweizer für die Stadt Gundelfingen ein, sowohl gesellschaftspolitisch als auch sozial. Nach über 20 Jahren, darunter 16 Jahre als Jugendreferentin sowie u.a. Mitglied im Haupt- und Finanzausschuss und im Spitalausschuss, verabschiedete sich Vera Schweizer aus dem Stadtrat.

Für das politische Engagement wurde Vera Schweizer im Jahre 2008 die Dankesurkunde des Bayerischen Staatsministeriums des Innern, 2011 die Verdienstmedaille des Landkreises und im Jahr 2019 sowohl die Ehrennadel in Gold der Stadt Gundelfingen als auch die Kommunale Verdienstmedaille in Bronze überreicht.

Die Erste Bürgermeisterin Miriam Gruß dankte Vera Schweizer für ihr jahrzehntelanges gesellschaftspolitisches und soziales Engagement für die Stadt Gundelfingen, welches ein echtes Lebenswerk darstellt.
„Danke für die Zeit und Energie, die Sie in das gesamtgesellschaftliche Wohl dieser Stadt investiert haben“, so Miriam Gruß.

Foto: Susanne Klöpfer

Der nächste Gundelfinger Anzeiger erscheint am Mittwoch, 26.10.2022.

Redaktionsschluss hierfür ist am Freitag, 21.10.2022, 10 Uhr.

Aus dem Rathaus

Rathaus Gundelfingen geöffnet. Das freiwillige Tragen einer Mund-Nasen-Maske wird empfohlen.

Das Rathaus Gundelfingen hat wieder zu den gewohnten Zeiten geöffnet. Zum Schutz der eigenen Gesundheit und aus Rücksicht auf andere wird empfohlen, im Innenbereich freiwillig auch weiterhin eine Mund-Nasen-Maske zu tragen. Auch sollten die Hygienemaßnahmen und der Mindestabstand eingehalten werden. Um Wartezeiten und dadurch entstehende Menschenansammlungen zu vermeiden, bietet die Verwaltungsgemeinschaft die Möglichkeit zur telefonischen Terminvereinbarung unter 09073 999-0 oder über die E-Mail-Adresse:
info@gundelfingen-donau.de

Terminvereinbarungen mit den einzelnen Abteilungen sind auch möglich unter:
- Tel. 09073 999-230 für das **Einwohnermeldeamt**
- Tel. 09073 999-235 für das **Standesamt**
- Tel. 09073 999-265 oder **-266** für das **Bauamt**
- Tel. 09073 999-220 für die **Finanzverwaltung**

Verschiedene behördliche Dienstleistungen können auch bequem von zu Hause aus erledigt werden. Auf www.vg-gundelfingen.de unter dem Menüpunkt „Bürgerservice online“ gibt es eine umfangreiche Auflistung des Online-Serviceangebots. Dort sind auch die Kontaktdaten der SachbearbeiterInnen abrufbar.

Professor-Bamann-Studienstiftung

Auch in diesem Jahr besteht für Gundelfinger Schüler und Studenten wieder die Möglichkeit, einen Zuschuss aus der Professor-Bamann-Studienstiftung zu erhalten. Nach den derzeit gültigen Richtlinien wird gefördert, wer an einer Universität oder Fachhochschule studiert, eine Meister-, Techniker- oder Fachschule besucht, mindestens seit zwei Jahren in Gundelfingen wohnhaft ist und das Einkommen im Förderzeitraum das steuerfreie Einkommen nicht übersteigt.
Anträge für das Jahr 2022/2023 werden im Rathaus Gundelfingen (3. Stock, Zimmer-Nr. 33) ausgegeben oder können unter www.gundelfingen-donau.de unter dem Link Bürgerinfo/Professor-Bamann-Studienstiftung heruntergeladen werden.

Die Anträge sind **bis spätestens Freitag, 11. November 2022** bei der Stadt Gundelfingen a.d. Donau einzureichen. Später eingehende Anträge können nicht berücksichtigt werden.
Auskünfte erteilt Frau Traut, Telefon-Nr. 09073/999222.

Bürgerversammlungen für die Stadt Gundelfingen a.d.Donau und ihre Stadtteile Echenbrunn und Peterswörth

Nachstehende Bürgerversammlungen
zur Erörterung städtischer Angelegenheiten finden statt:

• Zentrale Bürgerversammlung
für die Stadt Gundelfingen a.d.Donau
am Montag, 24. Oktober 2022, um 19.00 Uhr
in der Brenzhalle in Gundelfingen a.d.Donau

• Bürgerversammlung für den Stadtteil Echenbrunn
am Dienstag, 25. Oktober 2022, um 19.00 Uhr
im Hotel Gasthof Sonne Echenbrunn

• Bürgerversammlung für den Stadtteil Peterswörth
am Mittwoch, 26. Oktober 2022, um 19.00 Uhr
im Bürgersaal Peterswörth.

Tagesordnung für die Bürgerversammlungen:
1. Bericht der 1. Bürgermeisterin
   über städtische Angelegenheiten;
2. Aussprache über den Bericht der 1. Bürgermeisterin;
3. Anfragen und Anregungen aus der Bürgerschaft.

An die Bürgerinnen und Bürger der Stadt Gundelfingen a.d.Donau mit ihren Stadtteilen Echenbrunn und Peterswörth ergeht hiermit die Einladung zur Teilnahme an den Bürgerversammlungen.

Stadt Gundelfingen a.d.Donau
Gruß
1. Bürgermeisterin

N A C H R U F

Die Stadt Gundelfingen a.d.Donau trauert um

Frau Barbara Lutzmann

Ehemaliges Mitglied des Stadtrates und
Trägerin der Ehrennadel in Bronze
der Stadt Gundelfingen a.d.Donau

Sechs Jahre lang setzte sie sich engagiert für die Belange der Gundelfinger BürgerInnen im Stadtrat, im Haupt- und Verwaltungsausschuss, im Spitalausschuss sowie im Rechnungsprüfungsausschuss tatkräftig ein.

Eine Herzensangelegenheit war ihr die Partnerschaft mit den französischen Gemeinden Louverné und La Chapelle-Anthenaise, welche sie als langjährige Vorsitzende des Komitees mit voller Leidenschaft und Überzeugung begleitete.

Auch ihr sozialer und selbstloser Einsatz in der Gruppe „Frauen begegnen Frauen“ und im Helferkreis Asyl bleiben in dankender Erinnerung.

Wir werden ihr ein ehrendes Gedenken bewahren.

Stadt Gundelfingen a.d.Donau
Miriam Gruß
Erste Bürgermeisterin

Stellenanzeige der Verwaltungsgemeinschaft Gundelfingen a.d.Donau

Die Verwaltungsgemeinschaft Gundelfingen a.d.Donau

sucht zum 1. September 2023
Auszubildende
zum Verwaltungsfachangestellten (m/w/d).

Die Stellenausschreibung finden Sie auf der Homepage der Verwaltungsgemeinschaft Gundelfingen a.d.Donau unter www.vg-gundelfingen.de in der Rubrik Stellenausschreibungen.

Ihre Bewerbung richten Sie bitte **bis spätestens 30. Oktober 2022** an die Verwaltungsgemeinschaft Gundelfingen, Personalbüro, Professor-Bamann-Straße 22, 89423 Gundelfingen a.d.Donau oder per E-Mail an hitzler@gundelfingen-donau.de.

Weitere Auskünfte und Informationen erhalten Sie im Personalbüro der Verwaltungsgemeinschaft Gundelfingen unter Tel. 09073 999-116.

Aus dem Stadtrat

Durch die Niederlegung des Ehrenamtes als Stadtratsmitglied für den Rest der Wahlperiode 2020/2026 durch Vera Schweizer rückte Silke Schnürer in den Gundelfinger Stadtrat nach.
Den Eid nahm die Erste Bürgermeisterin Miriam Gruß ab.

In diesem Zuge übernahm Silke Schnürer von Vera Schweizer auch die Sitze in den folgenden Ausschüssen und Gremien: Ausschussmitglied im Haupt- und Finanzausschuss, stellvertretendes Ausschussmitglied im Rechnungsprüfungsausschuss, stellvertretendes Mitglied in der Gemeinschaftsversammlung der Verwaltungsgemeinschaft Gundelfingen a.d.Donau, stellvertretendes Ausschussmitglied der Professor-Bamann-Studienstiftung, Beiratsmitglied der Haus der Senioren Gundelfingen gemeinnützige GmbH, stellvertretende Musikschulbeirätin, stellvertretendes Mitglied in der Schulverbandversammlung für die Mittelschule am Schlachtegg Gundelfingen a.d.Donau, stellvertretendes Ausschussmitglied in der Mitgliederversammlung des Vereins „Dillinger Land – Verein für Tourismus und Naherholung e.V.“, stellvertretende Verbandsrätin in der Verbandversammlung des „Zweckverbandes zur Wasserversorgung der Unteren Brenzgruppe“.

Wechsel an der Spitze der CSU-Fraktion
Georg Wiedenmann übernimmt den CSU-Fraktionsvorsitz von Werner Lohner. Werner Lohner bleibt stellvertretender CSU-Fraktionsvorsitzender.
Georg Wiedenmann beendet seine Tätigkeit um das Referat für „Wirtschaft/Energie/Digitales“. Neuer Referent für „Wirtschaft/Energie/Digitales“ wird Manfred Wörle.
Werner Lohner beendet seine Tätigkeit um das Referat für „Kultur, Fortbildung und Städtepartnerschaften“. Neue Referentin für „Kultur, Fortbildung und Städtepartnerschaften“ wird Julia Berchtold.

Stadtbauhof Gundelfingen a.d.Donau
Der Stadtrat der Stadt Gundelfingen beschließt die Anschaffung eines Mähfahrzeuges Multicar M29 der Marke Hako für 192.017 €.

Dorferneuerung Peterswörth
Der Bau- und Umweltausschuss beschließt, die Vereinbarung zwischen dem Verband für Ländliche Entwicklung (VLE) Schwaben, vertreten durch den Vorsitzenden des Vorstands Herrn Baurat Walter Maier und der Stadt Gundelfingen a.d.Donau, vertreten durch die Erste Bürgermeisterin Miriam Gruß, zu unterzeichnen, sodass der Planungsauftrag seitens des Amts für Ländliche Entwicklung nach Vereinbarung vergeben werden kann.

Bauantrag zur Erweiterung eines landwirtschaftlichen Wohnhauses, Flst.Nr. 521, Gemarkung Gundelfingen
Der Stadtrat Gundelfingen erteilt sein gemeindliches Einvernehmen.

Bauantrag zur Errichtung eines geschotterten Lagerplatzes mit Einzäunung, Flst.Nr. 3403/2, Gemarkung Gundelfingen
Der Stadtrat Gundelfingen nimmt zur Kenntnis, dass der Bauantrag im Genehmigungsfreistellungsverfahren behandelt wird.

Bestätigung der Feuerwehrkommandanten der FFW Echenbrunn
Der Stadtrat bestätigt die Wahl von Herrn Michael Hitzler zum Kommandanten der Freiwilligen Feuerwehr Echenbrunn (Amtszeit von sechs Jahren). Die Wiederwahl von Herrn Achim Hopf zum stellvertretenden Kommandanten der Freiwilligen Feuerwehr Echenbrunn wird für die Amtszeit von sechs Jahren bestätigt.

Berufung eines Wahlleiters und Stellvertreters für die Wahl des Ersten Bürgermeisters am 12.03.2023
Für die Wahl des Ersten Bürgermeisters am 12.03.2023 in der Stadt Gundelfingen a.d.Donau wird Herr Nikolaus Mayr (Bediensteter der VGem.) zum Wahlleiter und Herr Jochen Vatter (Bediensteter der VGem.) zu seinem Stellvertreter berufen.

Der Stadtrat Gundelfingen a.d.Donau stellt den Jahresabschluss 2020 des Hallenbades der Stadt Gundelfingen wie folgt fest:
Bilanz Summe Aktiv-/Passivseite: 208.835,59 Euro
Jahresverlust lt. Bilanz: - 177.966,79 Euro
Das Jahresergebnis ist auf Rechnung vorzutragen. Für die laufenden Verrechnungsschulden des Hallenbades der Stadt Gundelfingen kommt durch Anpassung an die bankübliche Verzinsung ein Verrechnungszinssatz von 1,12 % zur Anwendung.

Der Stadtrat Gundelfingen a.d.Donau stellt den Jahresabschluss 2020 der Wasserversorgung der Stadt Gundelfingen wie folgt fest:
Bilanz Summe Aktiv-/Passivseite: 3.076.666,82 Euro
Verlust lt. GuV-Rechnung: - 21.780,76 Euro
Das Jahresergebnis ist auf Rechnung vorzutragen. Für die laufenden Verrechnungsschulden des Wasserwerks der Stadt Gundelfingen kommt durch Anpassung an die bank-

übliche Verzinsung ein Verrechnungszinssatz von 2,5 % zur Anwendung.

Der Stadtrat Gundelfingen nimmt die Jahresrechnung 2021 der Stadt Gundelfingen zur Kenntnis. Der örtliche Rechnungsprüfungsausschuss wird gebeten, die örtliche Prüfung der Jahresrechnung nach Art. 103 Gemeindeordnung (GO) durchzuführen.

Aktuelles

Mittelschule Gundelfingen hat einen neuen Rektor

In einer kleinen Feierstunde verabschiedete die Mittelschule Gundelfingen ihren langjährigen Konrektor und Rektor Hans Stenke in den Ruhestand und führte ihren neuen Schulleiter Markus Stuhler in sein Amt ein.
Dazu versammelte sich ganze Schulfamilie der MS Gundelfingen, um sich gebührend bei ihrem Rektor Hans Stenke für seine Arbeit und sein großes Engagement für die Schule zu bedanken. Bürgermeisterin und Schulverbandsvorsitzende Miriam Gruß würdigte seinen unermüdlichen Einsatz für alle Belange der Schule. Er habe bei vielen Schülern Fußspuren hinterlassen, die sie weiter auf ihrem Weg prägen. U.a. lag ihm auch die Renovierung der Schule sehr am Herzen. In Vertretung aller Eltern bedankte sich der Elternbeiratsvorsitzende Mahmut Sahbaz für die vertrauensvolle Zusammenarbeit und die stets familiäre Atmosphäre in der Schule. Er wollte diesmal keinen Zaubertrick vorführen, weil er den scheidenden Schulleiter selbst als Zauberer bezeichnete, der mit zauberhafter Leichtigkeit für ein gutes Miteinander sorgte.
Mit einer umfangreichen und gelungenen Bilderschau verdeutlichten Konrektorin Ingrid Kling und Förderlehrerin Birgit Kerker, was den Chef, Kollegen, Freund und Mensch Hans Stenke so ausgemacht hat und auch immer noch ausmacht. Sie ließen dabei viele schulische Stationen, interessante Erlebnisse und gemeinsame Unternehmungen Revue passieren.
Zum Abschied formierte sich extra ein Lehrerchor, um sich beim Chef, der bei vielen Feiern mit seinen Liedvorträgen begeistert hat, mit zwei Stücken zu revanchieren. Darin verpackt waren Gedanken zu seinem Ruhestand, in dem er viel reisen möchte und deshalb schickten ihn das Kollegium gemeinsam mit dem Elternbeirat auch auf eine Ballonfahrt über die Alpen.
Rektor Hans Stenke bedankte sich bei allen anwesenden „Weggefährten“ seiner Schulzeit als Lehrer und Schulleiter und verabschiedete sich in bewährter Weise im selbst umgedichteten Lied „Ich war noch niemals in New York“. In Anlehnung an Udo Jürgens erhielt er für seine vielen gekonnt vorgetragenen musikalischen Einlagen als Zugabe einen weißen Bademantel mit dem Logo der Mittelschule.
Im Anschluss begrüßte die Schulfamilie den neuen Schulleiter und führte ihn damit offiziell in sein Amt ein. In seiner Antrittsrede brachte Markus Stuhler seine große Freude zum Ausdruck, wieder an seine „alte“ Schule zurückkehren zu dürfen. Es sei ihm bewusst, in welch große Fußspuren er treten muss. Viele Wege will er genauso weitergehen, will aber auch neue Spuren und Akzente setzen. Er möchte daran arbeiten, dass sich alle Schüler wohl fühlen, im respektvollen und sozialen Miteinander lernen, individuell gefördert werden, aber auch Leistung erbringen können.

Bürgermeisterin und Schulverbandsvorsitzende Miriam Gruß überreichte Hans Stenke einen Präsentkorb zum Abschied.

Teilnehmer für Einkommens- und Verbrauchsstichprobe (EVS) gesucht.

Mitmachen und mindestens 100 Euro Prämie erhalten, EVS als wichtige Datenbasis für politische Entscheidungen

Wofür und wieviel Geld geben die Menschen in Deutschland aus? Wie hoch sind konkret die Ausgaben für Lebensmittel, Wohnen, Verkehr und andere Dinge? Antworten auf diese und weitere Fragen liefert die Einkommens- und Verbrauchsstichprobe, kurz EVS. Unter dem Motto „Wo bleibt mein Geld?“ führt das Bayerische Landesamt für Statistik gemeinsam mit den Statistischen Ämtern des Bundes und der Länder von Januar bis Dezember 2023 die nächste EVS durch. Dafür werden in Bayern rund 13 000 Haushalte gesucht, die sich an der größten freiwilligen Befragung der amtlichen Statistik betei-

ligen. Als Dankeschön erhalten sie eine Geldprämie von mindestens 100 Euro. Hinweis: aktuell läuft auch die Zeitverwendungserhebung (ZVE), beide Erhebungen klingen ähnlich sind aber grundverschieden.

Dateneingabe jetzt auch digital mit einer App möglich
Jeder Haushalt dokumentiert drei Monate lang seine Ausgaben zum Beispiel für Lebensmittel, Bekleidung und Freizeit. Darüber hinaus werden Fragen zum Haushalt, der Wohnsituation, Ausstattung mit bestimmten Gebrauchsgütern, Vermögenssituation sowie den Haushalts- und Personeneinkommen gestellt. Jeder fünfte Haushalt dokumentiert zusätzlich zwei Wochen lang detailliert die Ausgaben und gekauften Mengen für Nahrungsmittel, Getränke und Tabakwaren. Dies ist wichtig, um den Anteil unterschiedlicher Nahrungsmittel an den gesamten Lebensmittelausgaben bestimmen zu können.
Die Angaben können in einer App ganz bequem von Zuhause oder unterwegs eingetragen werden. Die App wurde speziell für die EVS entwickelt und auf den Bedarf der Erhebung angepasst. Die App funktioniert auch offline und kann sowohl auf dem Smartphone als auch am Computer genutzt werden. Die „klassische“ Teilnahme über Papierfragebogen ist ebenfalls möglich.
Ab sofort Anmeldung möglich
Unter www.evs2023.de/teilnahme können Interessierte ab sofort ihren Haushalt zur EVS 2023 anmelden. Aus allen Anmeldungen wird für jedes Quartal nach einem Quotenplan eine Stichprobe gezogen. Das bedeutet, vor Beginn der EVS wird für jedes Bundesland anhand der Bevölkerungsstruktur festgelegt, wie viele Paarhaushalte mit Kindern, wie viele Haushalte von Alleinerziehenden, wie viele Alleinlebende usw. für die Stichprobe benötigt werden. Dies ist wichtig, um die Bevölkerung realistisch abzubilden.

Datenschutz und Geheimhaltung
Wie bei allen Erhebungen der amtlichen Statistik sind der Datenschutz und die Geheimhaltung umfassend gewährleistet. Alle Angaben werden streng vertraulich behandelt und ausschließlich für statistische Zwecke verwendet.
Die Statistischen Ämter des Bundes und der Länder bedanken sich bei allen Teilnehmenden für die Unterstützung!

Fischwanderhilfe am Gundelfinger Wasserkraftwerk

Die Staustufe Gundelfingen wird für Fische durchgängig. Hierfür haben die Obere Donau Kraftwerke AG (ODK) als Kraftwerkseigentümerin und LEW Wasserkraft als Betriebsführerin mit dem Bau einer Fischaufstiegsanlage begonnen. Sie ist die erste von insgesamt sechs Fischwanderhilfen, die an den Staustufen der ODK in den nächsten Jahren zwischen Oberelchingen und Faimingen gebaut wird. Sie hilft den Fischen die Wanderbarrieren zu überwinden und sichert so die Artenvielfalt.
„Durch die Errichtung der Fischwanderhilfe ist das Kraftwerk Gundelfingen für Fische und andere Wasserlebewesen wieder durchgängig passierbar. Zusätzlich finden die Tiere in den naturnah gestalteten Passagen attraktive Lebensräume. Mit der Wanderhilfe können wir den ökologischen Zustand der Donau weiter verbessern und gleichzeitig die vorhandenen Potentiale der klimafreundlichen Wasserkraft nutzen. Damit gehen am Kraftwerk Stromerzeugung aus Wasserkraft und Gewässerökologie Hand in Hand“, so Dr. Jörg Franke, Vorstand der Obere Donau Kraftwerke AG.

Kombination aus technischer und naturnaher Wanderhilfe
Im Auftrag der ODK haben hat die LEW Wasserkraft im August dieses Jahres mit der Umsetzung der Baumaßnahmen begonnen. Die Fischwanderhilfe entsteht an der linken Uferseite der Donau und setzt sich aus mehreren Abschnitten zusammen. Dabei wird teilweise der vorhandene Entwässerungsgraben genutzt und umgestaltet.
Als Einstieg in die Fischwanderhilfe entsteht unterhalb des Kraftwerks ein sogenannter Raugerinne-Beckenpass. Dieser besteht aus terrassenförmig angeordneten Becken, die mit Steinen unterschiedlicher Größe ausgekleidet sind. Daran schließt als zweiter Abschnitt ein naturnahes Umgehungsgerinne an. In diesem Bereich entstehen mit Elementen wie Kiesflächen oder Wurzelstöcken unterschiedliche Gewässerstrukturen. Sie stellen attraktive Lebensräume für Fische und Kleinlebewesen dar und können auch als Laichhabitate dienen. Auf diesen naturnahen Abschnitt folgt ein zweiter Raugerinne-Beckenpass und schließlich ein Ausstiegsbauwerk aus Beton, um die restliche Höhendifferenz zum Oberwasser zu überwinden. Insgesamt wird die Fischwanderhilfe rund 600 Meter lang. Beim Bau arbeiten Obere Donau Kraftwerke AG und LEW Wasserkraft mit einem beauftragten Partnerunternehmen zusammen.
Die Arbeiten werden durch ein Büro für Landschaftsarchitektur begleitet und sind mit der Unteren Naturschutzbehörde des Landratsamtes Dillingen an der Donau und dem Amt für Ernährung, Landwirtschaft und Forsten in Nördlingen (AELF) abgestimmt. Planmäßig wird die Fischaufstiegsanlage im Februar nächsten Jahres fertiggestellt, so dass die Anlage im Frühjahr in Betrieb gehen kann.
Gundelfingens Erste Bürgermeisterin Miriam Gruß zeigt sich über die Fischwanderhilfe begeistert: „Ein großes Lob an die Obere Donau Kraftwerke AG (ODK) als Auftraggeber und die LEW Wasserkraft als ausführender Part für die gute Zusammenarbeit und die zügige Bauausführung. Die Wasserkraftwerke an der Donau sind ein wichtiger Stromerzeuger in unserer Region - und das zu hundert Prozent nachhaltig sowie zu hundert Prozent aus erneuerbaren Energien. Auch für die Bürgerinnen und Bürger ist die neue Fischwanderhilfe ein Gewinn als weiteres optisches Highlight auf dem Premiumwanderweg Donauwald.“

16 Millionen Euro für Durchgängigkeit zwischen Faimingen und Oberelchingen
In den nächsten Jahren werden auch an den fünf weiteren Staustufen der ODK in Oberelchingen, Leipheim, Günzburg, Offingen und Faimingen Fischwanderhilfen gebaut. Insgesamt investiert die ODK als Kraftwerkseigentümerin bzw. die EnBW AG als Stromabnehmerin rund 16 Millionen Euro in den Bau der sechs Fischwanderhilfen.

Wichtiger Baustein der EU-Wasserrahmenrichtlinie
Die Fischwanderhilfen sind ein wichtiger Baustein für die Umsetzung der EU-Wasserrahmenrichtlinie, die als zentrales Kriterium die Durchgängigkeit der Flüsse für Fische und Wasserlebewesen vorgibt. LEW Wasserkraft hat in den vergangenen Jahren an ihren Kraftwerken an Iller, Günz und Wertach die Durchgängigkeit bereits hergestellt und dabei eng mit Fischerei und Naturschutz zusammengearbeitet. Die in diesen Projekten gesammelten Erfahrungen kann das Unternehmen jetzt für die Realisierung der Fischwanderhilfen an der Donau nutzen.

Über das Kraftwerk Gundelfingen und ODK
Das Kraftwerk Gundelfingen gehört zu den sechs leistungsstarken Donaukraftwerken der Obere Donau Kraftwerke AG (ODK). Die Wasserkraftwerke Oberelchingen, Leipheim, Günzburg, Offingen, Gundelfingen und Faimingen erzeugen jährlich etwa 290 Millionen Kilowattstunden Strom aus erneuerbarer Energie. Mit dieser Menge können mehr als 83.000 Haushalte das ganze Jahr über mit elektrischer Energie versorgt werden. Die ODK gehört zu 60 Prozent der Rhein-Main-Donau GmbH (RMD), Landshut, und zu 40 Prozent der Energie Baden-Württemberg AG (EnBW), Stuttgart. Der erzeugte Strom wird von der EnBW AG abgenommen und vermarktet, die damit auch die Kosten der Maßnahmen trägt. Die Wasserkraftwerke werden von LEW Wasserkraft betriebsgeführt und von deren Zentralwarte in Gersthofen bei Augsburg aus ferngesteuert.

Neueröffnung Brenzbox – regional einkaufen per App in Bächingen.

Die Gemeinde Bächingen hat in Zusammenarbeit mit der Firma LOKBEST eine neue Einkaufsmöglichkeit in Bächingen geschaffen: Die Brenzbox.
LOKBEST steht für hochwertige, lokal produzierte Lebensmittel. Initiator ist Erwin Müller, dessen Ziel es ist, regionales Angebot und Nachfrage zusammenzubringen. Die Vision dahinter: Kein Lebensmittel legt mehr als 100 km Wegstrecke zurück. Die Lieferanten sind Erzeuger aus der jeweiligen Region.
Die Gemeinde Bächingen ist von diesem Konzept überzeugt: „In unserer Region gibt es viele hochwertige Betriebe aus Landwirtschaft und Obst- und Gemüseanbau.. Wir freuen uns und sind stolz mit der Brenzbox auch in Bächingen eine Möglichkeit geschaffen zu haben, regionale Produkte zentral und bequem einkaufen zu können. Unabhängig von Ladenöffnungszeiten gibt es saisonales Gemüse, Wurst- und Fleischwaren, Bauernhofeis, Nudeln, Mehl oder Kuchen. Sogar kleine Geschenksets“, so Siegmund Meck, Bürgermeister der Gemeinde Bächingen.
Mittels App erhält man Zugang zur Box, per App wird der Einkauf anschließend auch bezahlt. Doch nicht nur das: Sie zeigt auch an, welche Produkte gerade verfügbar oder bereits ausverkauft sind oder schreibt Pfand gut.
Weitere Infos über die Brenzbox in Bächingen gibt es hier: www.lokbest.de

Hochwertige, regionale Produkte rund um die Uhr kaufen: Möglich ist das nun in der Brenzbox in Bächingen, die beim mooseum stationiert ist. Foto: S. Bredl

Veranstaltungstermine Gundelfingen a.d.Donau

Oktober 2022

Mittwoch, 12.10.2022
Einladung zur öffentlichen Mitgliederversammlung, 19.00 Uhr, Fischerheim Gundelfingen, gruene-gundelfingen@t-online.de, Bündnis 90 Die Grünen OV Gundelfingen

Informationsabend zur aktuellen und zukünftigen Energieversorgung, Matthias Steiner von der ODR GmbH, 19.00 Uhr, Landgasthof Sonne – Gundelfingen, CSU Ortsverband Gundelfingen

Donnerstag, 13.10.2022
Kaffeenachmittag, 14.30 Uhr, Gasthof „Sonne“ in Echenbrunn, VDK Ortsverband Gundelfingen-Medlingen

Vereinsbesprechung, Bleichestadel, 18.30 Uhr,
Stadt Gundelfingen a.d.Donau

Freitag, 14.10.2022
Kabarett mit Constanze Lindner – „Miss Verständnis“, 20.00 Uhr, Schloß Haunsheim - Gewölbekeller, Eintritt 20,00 €, Freundeskreis Schloß Haunsheim e.V.

Samstag, 15.10.2022
„Hee Haw Pickin‘Band“ mit Nico Röwenstrunk, 20.00 Uhr, Eintritt 18,00 €, Reservierung: tickets@birkenried.de, Kulturgewächshaus Birkenried www.birkenried.de oder 0172-38 64 990

Sonntag, 16.10.2022
Kirchweihessen mit Planwagenfahrten und Ponyreiten, Kutscherschänke Gundelfingen, Anmeldung unter Tel. 09073-3252, Fahrverein Obere Mühle e.V.

„deep'n'high" mit Claudia Kocian und Thomas Dirr, 14.00 Uhr, Kulturgewächshaus Birkenried www.birkenried.de oder 0172-38 64 990

Freitag, 21.10.2022
Wanderung auf dem Neandertalerweg „auf den Spuren der Eiszeitjäger" im Lonetal, Treffpunkt um 14 Uhr Parkplatz bei der Brenzhalle, Kneipp-Verein Gundelfingen e.V.

Samstag, 22.10.2022
Weinfest, Stimmungsvolle Livemusik mit den Steirer Schwoba lädt zum Tanzen ein, mit leckerem Wein, Most, frischem Brot aus unserem Dorfbackofen und Zwiebelkuchen, 19.00 Uhr, Galerie im Kornstadel Haunsheim, Vereinsgemeinschaft Ökonomie Haunsheim

Sonntag, 23.10.2022
Tag der offenen Tür bei den Lolli-Pops, 13.00 bis 17.00 Uhr, Dance Center Lolli-Pops, Stadionstr. 1, Gundelfingen, FC Gundelfingen Abt. Tanzen – Lolli-Pops

„Aufspiel´n beim Wirt", 14.00 Uhr, Umweltstation mooseum, Bächingen, www.mooseum.net

Montag, 31.10.2022
Vorlesestunde Halloween, ab 16.00 Uhr, Auf der Bleiche und Walkmühle Gundelfingen, Gebühr 4,00 €, Stadtbücherei Gundelfingen

Alle Gundelfinger Vereine und Einrichtungen können ihre Veranstaltungen und Termine in den Städtischen Veranstaltungskalender aufnehmen lassen.
Das Formular dazu finden Sie auf unserer Homepage unter http://
www.gundelfingen-donau.de/buergerinfo
unter Veranstaltung melden.

Sporthallen und Hallenbad

In den Sporthallen findet wieder regelmäßig der Vereinssport zu den vereinbarten Zeiten statt.

Brenzhalle
Am **Montag, 24.10.2022** findet in der Brenzhalle die Bürgerversammlung statt – **kein Vereinssport möglich.**

Hallenbad

Dienstag
18.00 – 20.00 Uhr, Öffentlichkeitsbaden

Mittwoch
18.00 – 21.00 Uhr, Öffentlichkeitsbaden

Das Hallenbad, die Mittelschulturnhalle und die Brenzhalle bleiben in den Herbstferien geschlossen.

Informationen zu Veranstaltungen, Hallenbad und Sporthallen beim Kultur- und Sportamt der Stadt Gundelfingen, Zimmer 2, Telefon 09073-999-118 oder per Mail keck@gundelfingen-donau.de.

Volkshochschule Gundelfingen-Donau

Professor-Bamann-Straße 22, 89423 Gundelfingen a.d.Donau
Tel. 09073 999119
Mail: gundelfingen@vhs-donauzusam.de
Web: www.vhs-donauzusam.de

Geschäftszeiten in der Walkmühle:
Mo., Di., Do., 8.30-11.30 Uhr und Do., 14.00-17.30 Uhr

Jetzt für vhs-Kurse anmelden!
Das neue Herbst/Winterprogramm liegt im Rathaus und den Gundelfinger Banken und Geschäften zum Mitnehmen bereit. Zeitgleich kann das Programm auch unter www.vhs-donauzusam.de eingesehen werden. Anmeldungen sind jederzeit möglich, nutzen Sie auch die Online-Anmeldung!

Eine Auswahl freier Kurse:
G-G149 Boogie-Woogie Grundkurs,
4 x dienstags **ab 18.10.2022, 19:00 – 20:30 Uhr**

G-K205 Schal häkeln, Di., 18.10.2022, 19:00 – 21:00 Uhr

G-G105 Den inneren Garten mit stillen QiGong pflegen, Do., 20.10.2022, 19:30 – 21:30 Uhr

G-G106 Cupping für Jedermann, Fr., 21.10.2022, 19:00 – 21:00 Uhr

G-G149 Boogie-Woogie Grundkurs,
4 Abende **ab Di., 18.10.2022, 19:00 – 20:30 Uhr**

G-G205 Eierlikör, Baileys & Likör 43, Fr., 21.10.2022, 19:00 – 22:00 Uhr

G-G207 Coffee Workshop, Sa., 22.10.2022, 10:00 – 13:00 Uhr

G-G215 Herbst in der Küche, Mo., 24.10.2022, 18:30 – 21:30 Uhr
G-G103 Zucker – die süße Gefahr, Di., 25.10.2022, 19:00 – 21:00 Uhr

G-G219 Schokoladen Tasting, Fr., 28.10.2022, 19:00 – 21:00 Uhr

G-G104 Chronische Schmerzen, Mi., 09.11.2022, 19:00 – 21:00 Uhr

Geschäftszeiten in der Walkmühle:
Mo, Di, Do 8.30-11.30 Uhr und Do 14.00-17.30 Uhr
(Tel. 09073-999 119 oder
Mail gundelfingen@vhs-donauzusam.de).

Herausgeber: Stadt Gundelfingen a.d.Donau,
Tel. 09073 999-0, FAX 09073 999-169,
www.gundelfingen-donau.de
Email: gundelfingen@altstetter.de
Verantwortlicher Redakteur: Altstetter Druck GmbH, 86660 Tapfheim
Druck: Altstetter Druck GmbH, 86660 Tapfheim,
Tel. 09070 90040 u. 90060, FAX 09070 1040,
Anzeigenannahme: E-Mail: gundelfingen@altstetter.de
Redaktionsschluss jeweils freitags, 10.00 Uhr.

Bereitschaftsdienste und Öffnungszeiten

Stadt Gundelfingen a.d. Donau

Professor-Bamann-Straße 22, 89423 Gundelfingen a.d.Donau
www.gundelfingen-donau.de; info@gundelfingen-donau.de
Tel. 09073 999-0, FAX 09073 999-169
Öffnungszeiten Rathaus Gundelfingen:

Montag	von 08.00 Uhr – 12.00 Uhr
Dienstag	von 08.00 Uhr – 12.00 Uhr und von 14.00 Uhr – 16.00 Uhr
Donnerstag	von 08.00 Uhr – 12.00 Uhr und von 14.00 Uhr – 18.00 Uhr
Freitag	von 08.00 Uhr – 12.00 Uhr

Friedhöfe
Gundelfingen, Günzburger Straße
im Stadtteil Echenbrunn, Bachstraße
im Stadtteil Peterswörth, Peterswörther Straße
Tel. 09073 999-262
Städtischer Bauhof
Günzburger Straße 69, Tel. 09073 91991
Stadtarchiv
Schlachteggstr. 2, 89423 Gundelfingen a.d. Donau
Tel. 09073 999118; keck@gundelfingen-donau.de

Abfallentsorgung

Zweckverband zur Vermeidung, Verwertung und Entsorgung von Abfällen, Weidenweg 1, 86609 Donauwörth
Tel. 0906 7803-8, FAX 0906 7803-99
www.awv-nordschwaben.de; info@awv-nordschwaben.de
Infotelefon: 0906/780330
Den Abfuhrplan für die Stadt Gundelfingen a.d.Donau mit den Stadtteilen Echenbrunn und Peterswörth finden Sie bei www.awv-nordschwaben.de.

Apotheken Notdienst (9.00 - 9.00 Uhr des nächsten Tages)

12.10.2022: Stadt-Apotheke, Gundelfingen,
Prof.-Bamann-Str. 13, Tel. 09073 7817
Stadt-Apotheke, Höchstädt, Herzogin-Anna-Str. 9
Tel. 09074 1009
13.10.2022: St. Martin-Apotheke, Lauingen,
Herzog-Georg-Str. 25, Tel. 09072 248
14.10.2022: Cosmas-Apotheke, Dillingen, Große Allee 28a
Tel. 09071 5007-0
15.10.2022: Marien-Apotheke, Holzheim, Lindenstraße 1
Tel. 09075 8448
Vogtei-Apotheke, Bachhagel, Badstr. 17
Tel. 09077 1095
16.10.2022: Marien-Apotheke, Dillingen, Rosenstr. 12
Tel. 09071 2460
17.10.2022: Sonnen-Apotheke, Wittislingen, Ziertheimer Str. 3
Tel. 09076 1333
18.10.2022: Obere Stadt-Apotheke, Dillingen,
Heinrich-Roth-Platz 1, Tel. 09071 9066
19.10.2022: Löwen-Apotheke, Gundelfingen,
Prof.-Bamann-Str. 9, Tel. 09073 7887
Vogtei-Apotheke, Höchstädt, Marktplatz 10
Tel. 09074 2750
20.10.2022: Untere Stadt-Apotheke, Dillingen, Königstr. 34
Tel. 09071 9020
21.10.2022: Stadt-Apotheke, Lauingen, Herzog-Georg-Str. 76
Tel. 09072 2401
22.10.2022: Schwaben-Apotheke, Dillingen, Große Allee 31a
Tel. 09071 2481
23.10.2022: Stadt-Apotheke, Gundelfingen,
Prof.-Bamann-Str. 13, Tel. 09073 7817
Stadt-Apotheke, Höchstädt, Herzogin-Anna-Str. 9
Tel. 09074 1009
24.10.2022: St. Martin-Apotheke, Lauingen,
Herzog-Georg-Str. 25, Tel. 09072 248
25.10.2022: Cosmas-Apotheke, Dillingen, Große Allee 28a
Tel. 09071 5007-0
26.10.2022: Marien-Apotheke, Holzheim, Lindenstraße 1
Tel. 09075 8448
Vogtei-Apotheke, Bachhagel, Badstr. 17
Tel. 09077 1095

Arzt

Bereitschaftspraxis Dillingen
Außerhalb der Sprechstundenzeiten Ihrer Hausarztpraxis werden Sprechstundenzeiten ohne Anmeldung in der Bereitschaftspraxis im Krankenhaus Dillingen angeboten:
Kontakt: Allg. Ärztliche KVB-Bereitschaftspraxis an der Kreisklinik St. Elisabeth Ziegelstraße 38, 89407 Dillingen a.d. Donau
Öffnungszeiten: Mi., Fr.: 16.00 - 21.00 Uhr
Sa., So., Feiertag: 09.00 - 21.00 Uhr
Wenn die Bereitschaftspraxis in der Nacht geschlossen hat, wie wird der Patient dann ambulant ärztlich versorgt?
Bei gehfähigen Patienten gilt: Die jeweilige Klinik, an der eine Bereitschaftspraxis implementiert ist, übernimmt während der Nacht den Dienst. Wenn aus medizinischen Gründen ein Hausbesuch erforderlich sein sollte, übernehmen dies die niedergelassenen Ärzte, die in der jeweiligen Nacht Dienst haben. Die Vermittlung der Hausbesuche erfolgt über die Telefonnummer 116 117.

Augenarzt/HNO-Arzt

Den diensthabenden Arzt/Ärztin erreichen Sie an Wochenenden, Feiertagen und jede Nacht (Mo., Di. u. Do. von 18.00 – 08.00 Uhr, Mittwoch von 13.00 – 08.00 Uhr) unter der Telefonnummer: **116117; Notruf Feuerwehr / Notarzt 112**
HNO-Praxen, die zum folgenden Zeitraum zum Notdienst eingeteilt sind:
Dienstzeiten Wochenende von Freitag 13 Uhr bis Montag 8 Uhr
15.10. / 16.10.2022: Dr. med. Ingela Wigand,
Obere Hauptstr. 16, 89407 Dillingen, Telefon: 09071 727888
22.10. / 23.10.2022: Prof. Dr. med. Marc Dellian,
Krankenhausstr. 11, 86551 Aichach, Telefon: 08251 894988-3

Zahnarzt

116117 oder im Internet unter notdienst-zahn.de
Zahnarztpraxen, die zum folgenden Zeitraum zum Notdienst eingeteilt sind:
15.10./16.10.2022: Dr. med. dent. Daniela Herrmann
Dr. Hermann Rau
Professor-Bamann-Str. 3, 89423 Gundelfingen,
Tel. 09073 / 3373
Sprechstunde: 10.00 Uhr – 12.00 Uhr, 18.00 Uhr – 19.00 Uhr
22.10./23.10.2022: Dr. Roland Hämmerle
Lindenstr. 3, 89438 Holzheim, Tel. 09075 / 293
Sprechstunde: 10.00 Uhr – 12.00 Uhr, 18.00 Uhr – 19.00 Uhr

Arbeitsagentur Dillingen

Rosenstr. 4, 89407 Dillingen a.d.Donau
Tel. 0800 4555500, FAX 09071 5858290

Öffnungszeiten:	Montag bis Freitag	07.30 – 12.30 Uhr
	Donnerstag	14.00 – 18.00 Uhr

Haus der Senioren Gundelfingen gGmbH

Spital- und Vereinigte Wohltätigkeitsstiftung, Sitzenbergerstr. 4
Tel. 09073 998-0, FAX 09073 998-100
www.hausdersenioren.de; info@hausdersenioren.de

Hilfetelefon Gewalt gegen Frauen

Tel. 08000 11616

Helferkreis Asyl Stadt Gundelfingen a.d.Donau

Ehrenamtlich unterstützen Helferinnen und Helfer Geflüchtete verschiedener Nationen im Leben, Lernen und Arbeiten in Deutschland. Wollen Sie sich über die vielfältigen Möglichkeiten der Unterstützung der in Gundelfingen lebenden Geflüchteten informieren oder sich im Helferkreis engagieren, wenden Sie sich bitte an folgende Ansprechpartner: Hermann Kleinhans, Johannes Lödige, Vera Schweizer
(E-Mail: helferkreis-asyl@gundelfingen-donau.de)

Alle Bereitschaftsdienste und Öffnungszeiten ohne Gewähr!

Kindergärten/Kinderheim

Kindergarten St. Martin, Auf der Insel 8, Tel. 09073 7688
Montessori-Kinderhaus St. Franziskus, Brenzerstraße 23, Tel. 09073 2915
Kindergarten St. Peter u. Paul im Stadtteil Peterswörth, Peterswörther Straße 96, Tel. 09073 1285
Kinderheim St. Clara, Brenzerstraße 16, Tel. 09073 95900
Kindergarten im Rosenschloss, Schlachteggstraße 3
Telefon: 09073 5919518

Kreisklinik St. Elisabeth

Ziegelstraße 38, 89407 Dillingen a. d. Donau
Tel. 09071/570, FAX 09071 57234;www.khdw.de, info@khdw.de

Landratsamt Dillingen a.d.Donau

Große Allee 24 (Hauptgebäude), 89407 Dillingen a.d.Donau
Tel. 09071 51-0, FAX 09071 51-01
poststelle@landratsamt.dillingen.de

Öffnungszeiten:	Mo., Mi., Do.	07.30 – 12.00 Uhr
	Di.	07.30 – 14.00 Uhr
	zusätzlich Do.	14.00 – 17.30 Uhr
	Fr.	07.30 – 12.30 Uhr
Öffnungszeiten Kfz-Zulassung u. Führerscheinstelle (Außenstelle Große Allee 25):	Mo. - Fr.,	07:30 – 12.30 Uhr
	Di. + Do.,	14.00 – 17.30 Uhr

Nachbarschaftshilfe GHilfe Gundelfingen

Dienstag und Donnerstag von 10 bis 12 Uhr können Sie sich telefonisch an die Ansprechpartner der Nachbarschaftshilfe wenden. Während der übrigen Zeit ist ein Anrufbeantworter geschaltet. Die Ansprechpartner versuchen dann, geeignete Helferinnen und Helfer zu kontaktieren und die gewünschte Hilfe zu vermitteln. Ansprechpartner: Rudolf Wahl und Renate Kumpf, Tel. 0151 11078288 (ghilfe@gundelfingen-donau.de).

Nächste Polizeiinspektion

Kasernplatz 6, 89407 Dillingen a.d.Donau, Tel. 09071 56-0

Not- und Störungsdienste, Notrufnummern

Strom: Stadtbereich Gundelfingen: EnBW Ostwürttemberg DonauRies AG, Tel. 07961 9336-1401. Stadtteile Echenbrunn und Peterswörth: Lech-Elektrizitätswerke AG (24 Stunden besetzt), Tel. 0800 5396380.
Gas: 07961/9336-1402
Erdgas: EnBW Ostwürttemberg DonauRies AG (24 Stunden besetzt), Tel. 07961 9336-1402
Wasser: Stadt Gundelfingen a.d.Donau, Tel. 0151 12111749
Abwasser: Stadt Gundelfingen a.d.Donau, Tel. 0175 5871532

Ökumenische Sozialstation im Lkrs. Dillingen e.V.

Sozialzentrum Haus St. Lukas, Regens-Wagner-Str. 2, 89407 Dillingen a.d.Donau; Tel. 09071 1314

Pflegestützpunkt Landkreis Dillingen a.d.Donau

Pflegestützpunkt im Landkreis Dillingen a.d.Donau
Friedrich-von-Teck-Str. 9
89420 Höchstädt a.d.Donau
Tel.: 09074/79599-60
Fax: 09074/79599-61
E-Mail: pflegestuetzpunkt@landratsamt.dillingen.de

Gemeinsamer Recyclinghof + Grünsammelplatz Gundelfingen/Lauingen

www.awv-nordschwaben.de
Seit 1. Januar 2022 gelten für den Recyclinghof Gundelfingen/Lauingen geänderte Öffnungszeiten.
Öffnungszeiten:

Montag	geschlossen
Dienstag bis Freitag	08.30 bis 12.00 Uhr
– in der Mittagszeit von 12 bis 13 Uhr geschlossen –	
	13.00 bis **17.00** Uhr
Samstag	09.00 bis 14.00 Uhr

Recyclinghof, Lauinger Str. 89, Tel. 09073 800247
Auskünfte: Nordschwäbischer Abfallwirtschaftsverband, Tel. 0906 7803-0
Abfuhrkalender und weitere Infos: www.awv-nordschwaben.de

Schulen Gundelfingen

Peter-Schweizer-Grundschule, Auf der Insel 6
Tel. 09073 958960
Mittelschule Schlachtegg, Schlachteggstraße 2
Tel. 09073 595

Stadtbücherei Gundelfingen

Hauptstraße 45, Tel. 09073 91995

Öffnungszeiten:	Di.	10.00 Uhr – 12.00 Uhr
	Di., Mi., Fr.	15.00 Uhr – 18.00 Uhr
	Do.	15.00 Uhr – 19.00 Uhr

Städtische Musikschule Gundelfingen

Prof.-Bamann-Str. 22, Tel. 09073 999-123, FAX 09073 999169
ms@gundelfingen-donau.de
Bürozeiten:

Montag, Dienstag, Donnerstag u. Freitag:	8.00 - 12.00 Uhr
Donnerstagnachmittag:	14.00 - 18.00 Uhr

Sudetendeutsches Heimatmuseum

Hauptstraße 25, 89423 Gundelfingen
Öffnungszeiten:
Jeden 1. Sonntag im Monat von 13.00 – 17.00 Uhr.
Sonderöffnungen nach telefonischer Vereinbarung unter:
Tel 09073 7982 (Paul Zeisberger)

Telefonseelsorge

Tel. 0800 1110111 oder 0800 1110222

Sozialstation

Landkreis Dillingen, Bayerisches Rotes Kreuz
Schillerstraße 3; 89407 Dillingen a.d.Donau,
Tel.: 09071 793029

Frauenhaus Nordschwaben

Beratung und Schutz für Frauen mit ihren Kindern; Aufnahme Tag und Nacht, Telefon: 0906 242300

Telefon des Vereins 09074 922109

Beratungstelefon für Frauen mit ihren Kindern in Not; Montag bis Freitag von 9 – 15 Uhr, Telefon: 0906 242305.

Alle Bereitschaftsdienste und Öffnungszeiten ohne Gewähr!

Katholische Pfarrgemeinden

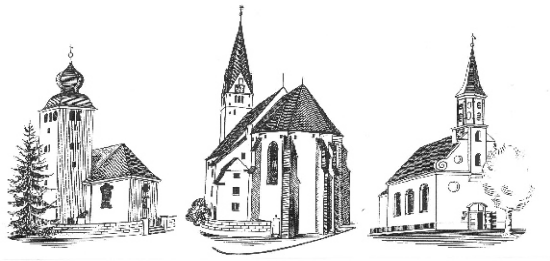

Gottesdienstanzeiger

Samstag, 15. Oktober
Gundelfingen 17.30 Hl. Messe
Peterswörth 18.30 Oktober-Rosenkranz
19.00 Hl. Messe

Sonntag, 16. Oktober
Echenbrunn 8.30 Hl. Messe
Gundelfingen 10.00 Hl. Messe
Obermedlingen 10.15 Hl. Messe

Dienstag, 18. Oktober
Echenbrunn 18.30 Oktober-Rosenkranz
19.00 Hl. Messe

Mittwoch, 19. Oktober
Gundelfingen 18.30 Oktober-Rosenkranz
19.00 Hl. Messe
mit eucharistischer Anbetung

Donnerstag, 20. Oktober
Gundelfingen 10.00 Spitalkirche: Hl. Messe
18.30 Spitalkirche:
Oktober-Rosenkranz
Peterswörth 18.30 Oktober-Rosenkranz t
19.00 Hl. Messe

Samstag, 22. Oktober
Gundelfingen 17.30 Hl. Messe; anschließend Verkauf von Waren aus dem Weltladen durch die Pfadfinder
Echenbrunn 19.00 Hl. Messe

Sonntag, 23. Oktober
Peterswörth 8.30 Hl. Messe
Gundelfingen 10.00 Hl. Messe; anschließend Verkauf von Waren aus dem Weltladen durch die Pfadfinder
Obermedlingen 10.15 Hl. Messe

Dienstag, 25. Oktober
Echenbrunn 18.30 Oktober-Rosenkranz
19.00 Hl. Messe

Mittwoch, 26. Oktober
Gundelfingen 18.30 Oktober-Rosenkranz
18.30 – 19.00 Beichtgelegenheit zu Allerheiligen
19.00 Hl. Messe
mit eucharistischer Anbetung

Donnerstag, 27. Oktober
Gundelfingen 10.00 Spitalkirche: Hl. Messe
18.30 Spitalkirche:
Oktober-Rosenkranz
Peterswörth 18.30 Oktober-Rosenkranz
19.00 Hl. Messe

Freitag, 28. Oktober
Obermedlingen 19.00 Hl. Messe

Infektionsschutz für Gottesdienste

Weiterhin wird bei Gottesdiensten das **Tragen einer FFP2-Maske empfohlen**. Dies gilt besonders beim Gemeindegesang und wenn kein Abstand von mind. 1,5 m zwischen Personen, die nicht dem gleichen Hausstand angehören, eingehalten werden kann.

Kirchliche Veranstaltungen

Altpapier- und Altkleidersammlung

Am **Samstag, 15. Oktober 2022, ab 8.00 Uhr**, sammelt die Kath. Pfarrgemeinde wieder Altpapier und Altkleider in Gundelfingen, Echenbrunn und Peterswörth.

Bitte legen Sie das Altpapier gut gebündelt (keine schweren Pakete) und die Kleidung in den ausgegebenen Plastiksäcken bereit. Verwenden Sie bitte nur unsere Säcke. Zusätzliche Säcke erhalten Sie im Kath. Pfarramt zu den Öffnungszeiten.

Bitte das Altpapier und die Altkleider erst am Sammeltag um 8.00 Uhr vor die Türen stellen, denn illegale Sammler holen die Waren oft schon nachts!

Sollten Sie Ihr Altpapier oder Ihre Altkleider nicht bis zur nächsten Sammlung zu Hause lagern können, bieten wir Ihnen an, diese immer am ersten Samstag im Monat ins Kath. Pfarrheim Gundelfingen, Riedhauser Str. 5, zu bringen, wo eine Sammelstelle eingerichtet ist. Der nächste Abgabetermin für Altpapier und Altkleider im Pfarrheim ist am **Samstag, 05.11.2022, von 9.00 – 12.00 Uhr.**

Wir freuen uns, wenn Sie diese Möglichkeit wahrnehmen. Der Erlös wird für Pfarrheim und Jugendarbeit verwendet. Wir danken für Ihre Hilfe, ebenso allen Helfern und Fahrzeughaltern bei der Sammlung!

Herzliche Einladung

Wir hoffen auf das Kriegsende und beten täglich 15 Minuten für den Frieden.

Wann: **18.00 Uhr**

Wo: **Dienstag – Sonntag**:
Friedensdenkmal auf der Bleiche in Gundelfingen

Montag:
Evangelische Friedenskirche Gundelfingen

Veranstalter:
Ökum. Arbeitskreis der Kath. Pfarreiengemeinschaft Gundelfingen und der Evangelischen Kirchengemeinde Gundelfingen

Weltmissionssonntag

Zum **Weltmissionssonntag** am **23. Oktober** werden nach den Gottesdiensten am Samstagabend und am Sonntagvormittag in Gundelfingen von den Pfadfindern wieder Eine-Welt-Waren zum Kauf angeboten.

© Missio

Filmabend „Mary's Land – und wenn es doch kein Märchen ist?"

Die Pfarrgemeinde St. Martin Gundelfingen lädt ein zur Filmvorführung
am Sonntag, 23. Oktober 2022,
19.00 Uhr, im Pfarrzentrum St. Martin (PZM).
Gezeigt wird der Film „Mary's Land: Und wenn es doch kein Märchen ist?"

Filmbeschreibung:
Es war einmal vor langer Zeit: Gott. Und wenn er nicht gestorben ist, so lebt er noch heute. Auf Wiedersehen, Vater Unser! Auf nimmer Wiedersehen ihr Himmelswesen! Wenn wir euch nicht sehen können, glauben wir auch nicht an euch. Wir haben beschlossen so zu leben, als gäbe es euch nicht.
Aber Millionen von Menschen sprechen auch heute noch mit Jesus Christus, den sie „Bruder" nennen und mit der Jungfrau Maria, die sie „Mutter" nennen. Sie glauben daran, dass wir alle Kinder Gottes sind und so nennen sie ihn „Vater".
Ein Spezialagent, des Teufels Advokat, erhält einen neuen Auftrag: ohne Furcht über die etwas herauszufinden, die noch immer auf den Beistand des Himmels vertrauen. Sind sie Betrüger? Oder gar Betrogene? Sollte er herausfinden, dass ihr Glaube falsch ist, werden wir so weitermachen wie bisher… aber was, wenn es doch kein Märchen ist?

Evangelische Kirchengemeinde

Evangelisch Lutherische Kirchengemeinde Gundelfingen

Freitag, 14.10.
19.00 Uhr Efa-Treff in Gundelfingen

Sonntag, 16.10.
9.00 Uhr Gottesdienst mit Abendmahl (Pfrin. Jutta Krimm) Jubelkonfirmation
14.30 Uhr Kaffeetrinken im Dorfgemeinschaftshaus in Bächingen

Dienstag, 18.10.
19.30 Uhr Kirchenvorstandssitzung in Bächingen

Mittwoch, 19.10.
16.30 Uhr Konfirmandenunterricht

Samstag, 22.10.
9 - 13 Uhr Konfirmandensamstag in Bächingen
17.00 Uhr Gib mir 5-Gottesdienst

Sonntag, 23.10.
10.15 Uhr Gottesdienst (Lektor Dirk Kaiser)

Herzliche Einladung zum 25 Jahre Jubiläumskonzert des Gospelchores „Come let us sing again"

am Sonntag, 23.10.2022 um 19 Uhr
in der Friedenskirche
Der Eintritt ist frei!

Es finden täglich um **18 Uhr** Friedensgebete vor dem Friedensdenkmal statt. (montags im Hof der Friedenskirche)

Die Maskenpflicht ist aufgehoben!
Alle sind herzlich willkommen, ob mit oder ohne Maske. Bitte entscheiden Sie selbst.

Weiterhin werden die Gottesdienste aus der Friedenskirche Gundelfingen als Livestream übertragen und sind auch zeitversetzt abrufbar. Sie finden sie unter www.gundelfingen-evangelisch.de

Vereinsnachrichten

TVG
Turnverein Gundelfingen 1863 e.V.

Abstempelung der Krankenkassen-Bonuskarten
Auch 2022 bietet der TV Gundelfingen seinen Mitgliedern die Möglichkeit, ihre Krankenkassen-Bonuskarten 2022 für die Mitgliedschaft im Verein oder das abgelegte Sport-abzeichen abstempeln zu lassen.
Termin hierfür ist am Freitag, 14.10.2022
von 17 - 19 Uhr im TV-Heim.

TV Gundelfingen steuert sicher durch stürmische Zeiten

Wiedergewähltes Vorstandstrio des TV Gundelfingen

Als vor drei Jahren beim TV Gundelfingen mit dem Abschied vom langjährigen 1. Vorstand Rudi Kaufmann eine Ära zu Ende ging und ein neu formiertes, hochmotiviertes neues Vorstandsteam das Ruder des größten Sportvereins in der Gärtnerstadt übernahm, war viel von Aufbruchstimmung und Neuorientierung zu spüren. Doch die wenige Monate später anrollende Corona-Pandemie brachte vieles ins Wanken - und trotzdem steuerte der TV Gundelfingen sicher durch diese Krisenzeiten, wie an vielen Stellen im Verlauf der Jahreshauptversammlung in der TVG-Vereinsgasstätte deutlich wurde. Diese war bis auf den letzten Platz gut gefüllt und der 1. Vorsitzende Erwin Hegele konnte neben den zahlreich erschienen Vereinsmitgliedern auch Gäste begrüßen, allen voran Gundelfingens erste Bürgermeisterin Miriam Gruß, den 2. Bürgermeister Roman Schnalzger und weitere Stadträte sowie den BLSV Kreisvorsitzenden Alfons Strasser.

Hegele konnte von viel Engagement seitens des Hauptvereins und dessen einzelnen Ressorts berichten, das trotz oder gerade wegen der Herausforderungen durch die Pandemie gezeigt wurde – allen voran die schnelle Umsetzung der sich ständig ändernden Hygienevorschriften. „Das war eine Mammutaufgabe für das Ressort Vereinsentwicklung, um den Trainingsbetrieb am Laufen zu halten“, so Hegele. In diesem Zusammenhang lobte er die gute Zusammenarbeit mit der Stadtverwaltung Gundelfingen, die hier sehr viel Unterstützung geleistet habe. Und nicht zuletzt hob Hegele die Eigeninitiative der einzelnen Abteilungen hervor. Sie hätten bei der Trainingsgestaltung auch viel Kreativität bewiesen.

Stabile Mitgliederzahlen

So konnten im Jahr 2022, als vieles wieder möglich war, durch die Abteilungen auch größere Veranstaltungen gestemmt werden. Hegele nannte hier das große Vatertagsfest der Fußballabteilung, das 30-jährige Jubiläum der Baseball-Abteilung und die Durchführung des Dieter-Wallat-Gedächtnisturniers nach zweijähriger Pause mit über 100 Mannschaften und über 1000 Kindern und Jugendlichen an einem Wochenende. Aber auch an sportlichen Erfolgen mangelte es im Jahr nicht. Aufstiege wurden beispielsweise in der Handball- und Fußballabteilung gefeiert und die Schwimmgemeinschaft freute sich über zahlreiche Podiumsplätze bei verschiedenen Wettbewerben.

Der Erfolg dieses Engagements konnte Hegele auch anhand der aktuellen Mitgliedszahlen dokumentieren. So zählt der TV Gundelfingen aktuell 1516 Mitglieder, was sogar eine kleine Steigerung zu den Zeiten vor Corona darstellt. Zum Abschluss seines Berichts dankte Hegele der Vielzahl von ehrenamtlichen Helferinnen und Helfern, ohne die die Vielzahl von Aufgaben nicht zu stemmen wäre und verwies dabei auf das neu eingeführte Ressortprinzip, das sich bereits in den Krisenzeiten bewährt hätte. Und nicht zuletzt dankte er dem Ehrenvorsitzenden Rudi Kaufmann, der weiterhin jederzeit mit Rat und Tat zur Seite steht und ein wichtiger Baustein im Verein darstelle.

Finanzielles Polster

Dass der TV Gundelfingen auch finanziell gut durch die Pandemiejahre gekommen ist, davon konnte Schatzmeister Andreas Gerstmayr berichten. Zwangsläufig wurde für den Sportbetrieb aufgrund der Einschränkungen weniger Geld gegeben. Dadurch und auch weil die Mitgliederzahlen auf hohem Niveau gehalten werden konnten, schloss der TV Gundelfingen mit Gewinn ab.

Auf diesen Punkt ging Gundelfingens Bürgermeisterin Miriam Gruß in ihrem Grußwort ein und verwies darauf, dass man sich über ein Polster angesichts der sich auftürmenden Herausforderungen aufgrund rasant steigender Kosten in vielen Bereichen glücklich schätzen könne. In diesem Zusammenhang bekräftigte Gruß die große Bedeutung des Sports und insbesondere auch des TV Gundelfingen für die Stadt und sicherte dabei weiterhin deren Unterstützung zu.

Die darauffolgenden Neuwahlen und die mit großer Mehrheit verabschiedete neue, an die heutige Zeit angepasste Vereinssatzung markieren auch formal die Neuorganisation der Führungsstruktur im Verein. So agieren die wiedergewählten Vorstandsmitglieder Erwin Hegele, Alexandra Seifried und Georg Bamberger künftig als gleichberechtigte Vorstände des Vereins. Ihnen zugewiesen sind jeweils die Ressorts Finanzen und Vereinsentwicklung (Hegele), Kommunikation und Kultur & Veranstaltungen (Alexandra Seifried) sowie (Hauptjugendleitung und Heim & Anlagen). Diese Ressorts werden wiederum durch gewählte Ressortleitern geführt und rücken damit satzungskonform in die erweiterte Vorstandschaft auf.

Mit den neuen Vereinsstrukturen sieht sich der TV Gundelfingen für die Zukunft gut aufgestellt, um auch weiterhin erfolgreich agieren und Ehrenamtliche für die Mitarbeit begeistern zu können.

Dank an Martina Wörle für über 30 Jahre Vereinstätigkeit
Foto: Martina Wörle (rechts) mit Alexandra Seifried

Über 30 Jahre lange ehrenamtliches Engagement für den TV Gundelfingen an verschiedenen Stellen und Positionen – eine Leistung, für die sich die aktuelle Vorstandsriege des TV Gundelfingen und der Ehrenvorsitzende des TV Gundelfingen Rudi Kaufmann, im Rahmen der jüngsten Jahreshauptversammlung bei Martina Wörle bedankten. Zuletzt war Martina Wörle als Schriftführerin und im Ressort Kultur & Veranstaltungen im Hauptverein tätig. Für die jetzt folgende Amtsperiode stellte sie ihre Ämter zur Verfügung. Als kleines Zeichen der Dankbarkeit für die langjährige Unterstützung überreichte Vorständin Alexandra Seifried einen großen Blumenstrauß.

Abt. Turnen

Yoga-Stunde beim TVG trifft jeden Geschmack

Steffi Kling ist ausgebildete Yoga-Trainerin
Foto: A. Kling

Mit dem Ende der Sommerferien nimmt auch das Yoga-Programm der Turnabteilung des TV Gundelfingen unter der Leitung der ausgebildeten Yoga-Trainerin Steffi Kling wieder an Fahrt auf. Der im Frühsommer 2022 eingeschlagene Weg, an zwei Tagen (Mittwoch und Donnerstag) jeweils ein differenziertes und auf den jeweiligen Anspruch (leichter oder schwerer) abgestimmtes Yoga-Training anzubieten, wird aufgrund der überaus positiven Resonanz weitergeführt.

Zur einfachen Orientierung ein Überblick:
Mittwoch: 18.30 Uhr bis 19.30 Uhr (Brenzhalle):
Leichtere Asanas mit einer geringeren Intensität

Donnerstag: 18.30 Uhr bis 19.30 Uhr (Brenzhalle):
Fortgeschrittenere Asanas mit höherer Intensität

Wichtig: Beide Termine stehen selbstverständlich jeder Interessentin oder Interessenten offen. Zudem wird versucht bei beiden Terminen immer wieder verschiedene Variationen einzubauen – am Mittwoch hin zu etwas schwereren Übungen, am Donnerstag auch hin zu etwas leichteren Übungen – je nach Zusammensetzung der Teilnehmergruppe.
Ein Einstieg in die Yoga-Stunde am Mittwoch und/oder Donnerstag ist jederzeit möglich.
Wer bereits eine Yoga-Matte besitzt, sollte sie gerne gleich mitbringen.

Volleyballgemeinschaft Gundelfingen

Volleyballgemeinschaft forciert die Jugendarbeit

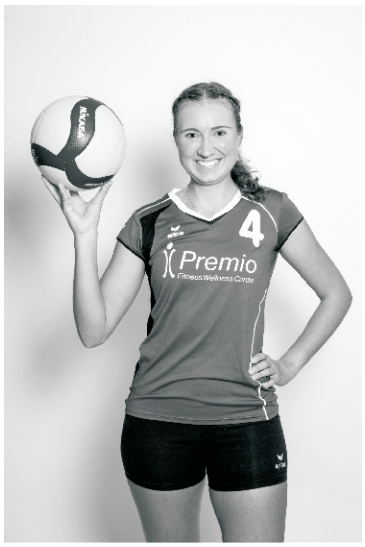

Chiara Mai verstärkt als C-Lizenz-Inhaberin die Jugendarbeit.

Foto: VGG

Die Volleyballgemeinschaft startet in diesem Herbst mit mehreren Mannschaften in den Jugendspielbetrieb und kann verschiedene Altersklassen im Bereich U15 und jünger bis U11 abdecken. Da kommt es wie gerufen, dass mit Chiara Mai eine weitere C-Lizenz-Inhaberin das Nachwuchstrainerteam um Bettina Bay und Enrico Oeser ver-

stärkt. Die ausgebildete Physiotherapeutin trägt seit über 10 Jahren das Trikot der Volleyballgemeinschaft, aktuell als Zuspielerin in der Damenmannschaft. In den vergangenen Wochen hat sie mehrere Trainerlehrgänge des BVV im Raum München absolviert und anschließend erfolgreich die theoretischen und praktischen Prüfungen bestanden. Die VGG freut sich sehr über die fachliche Verstärkung im Jugendbereich. Das Jugendtraining findet immer mittwochs ab 18.15 Uhr in der Kreissporthalle statt. Ein Neueinstieg und ein Schnuppertraining ist jederzeit möglich. Infos auch unter: www.volleyball-gundelfingen.de

Volleyball-Damen und drei Mixed-Teams starten
Ebenfalls in den Startlöchern stehen die Erwachsenen-Teams der Volleyballgemeinschaft. Die Damen-Mannschaft startet weiterhin mit Trainer Jürgen Wetzstein in der Kreisliga und strebt nach mehreren dritten Tabellenplätzen in den letzten Jahren wieder einen Spitzenplatz an. Besonders stolz ist man, dass man auch im Freizeit-Mixed-Spielbetrieb Nordschwaben, der von den Gundelfingern bereits seit Jahren organisiert wird, wieder drei Mannschaften ins Rennen schicken kann – darunter auch ein neugebildetes, junges Team mit Spielerinnen und Spieler zwischen 16 und 20 Jahren. Auch im Erwachsenenbereich sind volleyballbegeisterte Neumitglieder jederzeit willkommen. Die Trainingszeiten sind hier: Montag und Mittwoch von 20 bis 22 Uhr in der Kreissporthalle.

CSU-Ortsverband Gundelfingen

Info-Abend
zur aktuellen und zukünftigen Energieversorgung
Wetterextreme und Naturkatastrophen nehmen zu und auch neue Bedrohungen wie der Krieg in der Ukraine zeigen uns verschiedene Problemstellungen und Herausforderungen auf. In diesem Zusammenhang bekommt die Energie der Zukunft eine ganz neue und vor allem zentrale Bedeutung. Auf Einladung der CSU Gundelfingen wird Herr Matthias Steiner, Geschäftsführer der Netze ODR GmbH, über Fragestellungen wie z.B. wie schaffen wir eine nachhaltige, bezahlbare und ggf. auch unabhängige Energiezukunft, in seinem Vortrag referieren und interessante Einblicke aus Sicht eines Netzbetreibers geben. Selbstverständlich steht er auch für Fragen der Besucher zur Verfügung.

Der Informationsabend findet am **Mittwoch, 12.10.2022 um 19 Uhr** im Landgasthof Sonne in Gundelfingen statt. Die CSU Gundelfingen freut sich auf einen regen Austausch mit Ihnen.

SPD-Ortsverband Gundelfingen

Bisher vertraten einzig Vera Schweizer und Jürgen Hartshauser die Stadt Gundelfingen im Kreistag des Landkreises Dillingen. 2020 wurden sie zusammen mit Mirjam Steiner, Dietmar Bulling, Walter Fuchsluger und Bernd Steiner über die Liste der SPD in den Kreistag gewählt.
In der letzten Sitzung des Kreistages wurde der ehemalige Syrgensteiner Bürgermeister Bernd Steiner, auf eigenen Wunsch, nach Art. 48 Abs. 1 Satz 2 GLKrWG von seinem Ehrenamt als Kreisrat entbunden.
Erster Listennachfolger aus dem Wahlvorschlag der SPD war Viktor Merenda aus Echenbrunn. Dieser hat jedoch erklärt das Amt nicht anzunehmen. Zweite Listennachfolgerin ist Birgit Spengler. Diese hat schriftlich erklärt, die Wahl zur Kreisrätin anzunehmen. Dies hat der Kreistag in seiner Sitzung vom 30.09.22 nach Art. 24 Abs. 4 Satz 2 einstimmig abgestimmt und damit festgestellt.
Landrat Markus Müller hat in gleicher Sitzung den nach Art. 24 Abs. 4 Satz 2 LKrO festgelegten Eid Birgit Spengler abgenommen und sie als neue Kreisrätin des Landkreises Dillingen begrüßt.
Anstelle von Bernd Steiner wird Birgit Spengler zum beschließenden Mitglied des Umweltausschusses berufen.

SPD-Kreisrätin Birgit Spengler und Landrat Markus Müller
Foto: Peter Hurler

Freien Wähler Gundelfingen

Dieter Nägele will BM-Kandidat werden

(pm) In Gundelfingen wirft die Bürgermeisterwahl im März 2023 erste Schatten voraus.
Am gestrigen Abend hat sich Dieter Nägele, 53, den Mitgliedern im Ortsverband der Freien Wähler Gundelfingen als möglicher Kandidat vorgestellt. Nägele ist Verwaltungs- und Geschäftsleiter bei der Verwaltungsgemeinschaft Wertingen, verheiratet und hat zwei Töchter.

Die 1. Vorsitzende der Freien Wähler in Gundelfingen, Friedlies Hopf-Schirm, bedankte sich bei Nägele für seine Bereitschaft zu kandidieren und hob seine langjährige Erfahrung als Volljurist in der freien Wirtschaft und der kommunalen Verwaltung hervor. Nägele warb für sich mit den Worten: „Ich betrachte die Stadt Gundelfingen, in der ich jetzt seit fast 20 Jahren wohne, als meine Heimatstadt und will diese als 1. Bürgermeister gemeinsam mit dem Stadtrat sowie der Verwaltung gerne aktiv gestalten. Für den Fall meiner Wahl würde ich die großen Aufgaben, welche die Stadt in naher Zukunft zu bewältigen hat, engagiert angehen."
Die offizielle Nominierung haben die Freien Wähler für Anfang November vorgesehen.

Foto: Helga Link
Text: Edelbert Reile

Verein Kneipp aktiv & gesund

Fahrt zur Südsee-THERME nach Bad Wörishofen
Der Kneipp-Verein Gundelfingen e.V. bietet eine Fahrt zur Südsee-THERME nach Bad Wörishofen an.
Termin: Donnerstag, 10.11.2022.
Gebucht wird der Tarif Thermenparadies für 4 Stunden.

Abfahrten sind:
- 11.00 Uhr, Dillingen (Galonska, Altheimer Straße)
- 11:10 Uhr, Lauingen (Autohaus König)
- 11:20 Uhr, Echenbrunn
- 11:30 Uhr, Gundelfingen Lidl-Parkplatz.

Die Veranstaltung findet nur statt bei einer Mindestanmeldezahl von 20 Teilnehmern.
Verbindliche Anmeldungen unter Telefon 09073 537 oder kneipp-gundelfingen@tonline.de.
Auch Nichtmitglieder sind herzlich willkommen.

Wanderung
Der Kneipp-Verein Gundelfingen e.V. unternimmt am **Freitag, 21.10.** eine Wanderung auf dem Neandertalerweg „auf den Spuren der Eiszeitjäger" im Lonetal.
Treffpunkt um 14 Uhr Parkplatz bei der Brenzhalle.
In Fahrgemeinschaften geht es weiter zum Wanderparkplatz Bissingen o.L.
Von dort aus führt der Wanderweg am Waldrand entlang an den Steinzeitmodellen Hirsch, Mammut und Elch vorbei zur Hohlensteinhöhle. Mehrere Infotafeln klären über eine der wichtigsten Steinzeitfundstätten der Erde auf.
Weiter zum Baumlehrpfad mit Mammutbäumen. Am großen Grillplatz geht es weiter zur Ausflugsgaststätte in Lindenau. Nach der Einkehr geht der Weg direkt zum Wanderparkplatz Bissingen wieder zurück.
Die Strecke beträgt ca. 7 km. Nichtmitglieder sind herzlich willkommen. Wegen Platzreservierung im Gasthaus ist eine Anmeldung erbeten unter Telefon 09073 537.

Jahreshauptversammlung
Die erste Vorsitzende Hildegunde Risse-Scherm konnte kürzlich im Gasthof Sonne in Echenbrunn die zahlreich erschienenen Mitglieder des Kneippvereins Gundelfingen e.V. zu der fristgerecht eingeladenen Jahreshauptversammlung mit Neuwahlen willkommen heißen. Ihr besonderer Gruß galt Zweitem Bürgermeister Roman Schnalzger, der der Versammlung als Gast beiwohnte.
Nach der Verlesung des Protokolls der letzten Jahreshauptversammlung der Jahre 2019 und 2020 berichtete die Vorsitzende über die Aktionen im Jahr 2021.
Bedingt durch Corona fielen Kurse in 23 Wochen ganz aus. Erst ab Juli 2021 konnten die Kurse von den beiden Übungsleiterinnen unter erschwerten Bedingungen wieder abgehalten werden. Die notwendigen Auflagen, d.h. Hygienevorschriften, Mundschutz und Kontrolle der Impfausweise haben sicher mit dazu beigetragen, dass die Teilnehmerzahl an den einzelnen Veranstaltungen rückläufig war.
Weitere Aktionen waren vier Stammtische, sechs Wanderungen sowie sechs Radtouren. Ebenso beteiligte sich der Kneipp-Verein am Kinderferienprogramm der Stadt Gundelfingen.
Alle Aktionen konnten nur durchgeführt werden, da viele helfende Hände mit unterstützten. Dafür dankte Risse-Scherm allen Mitgliedern des Vorstandes und des Beirates sowie allen Übungsleiterinnen für ihr Engagement. Der Stadt Gundelfingen, der Mittelschule Gundelfingen und der Katholischen Pfarrgemeinschaft dankte sie für die Überlassung der verschiedenen Übungsräume.
Zum 200. Geburtstag von Pfarrer Sebastian Kneipp im Jahr 2021 hatte der Freistaat ein Förderprogramm „Touristische Infrastruktur – Kneipp-Anlagen" angeboten. Der Verein hatte bereits 2020 einen Antrag auf Sanierung bei der Stadt eingereicht. Durch Fördergelder konnte die Stadt Gundelfingen die in die Jahre gekommene Kneipp-Anlage sanieren.

Die vom 2. Bürgermeister Roman Schnalzger geleitete Wahl wurde mit folgendem Ergebnis abgeschlossen.

1. Vorsitzende	Hildegunde Risse-Scherm
2. Vorsitzende	Heidemarie Hitzler
Schatzmeister	Irmfriede Meier
Schriftführerin	Angelika Kleinhans
Beiräte	Hilde Hopf
	Christine Meindl
	Erna Unseld
Kassenprüfer	Marlis Matheis und Else Wolfrom

Anschließend folgten die Berichte der Übungsleiter, die Ehrungen langjähriger Mitglieder und die Verabschiedung der ausscheidenden Vorstandsmitglieder.
Risse-Scherm informiert darüber, dass bezahlbare Übungsräume immer knapper werden. Der Verein sucht weiterhin nach neuen Übungsleitern.
Am Ende der Versammlung bedankte sich die 1. Vorsitzende bei den Mitgliedern für das entgegengebrachte Vertrauen.

Foto: Ingrid Spitzkat

Text: Angelika Kleinhans

AWO Ortsverein Gundelfingen e.V.

Oktoberfest der AWO Senioren Gundelfingen
Es gehört schon zur Tradition bei den monatlichen Nachmittagen der AWO Senioren im Herbst ein Oktoberfestfest zu veranstalten. Dieses findet am **Donnerstag, den 20. Oktober, um 14.30 Uhr** im Gasthaus Sonne in Gundelfingen statt.
Um Anmeldung wird gebeten bei Vera Schweizer, Rita Kaufmann, Marianne Gerlieb oder Christl Schnalzger.

Förderverein Münzmühle Gundelfingen e.V.

Sehr geehrte Damen und Herren, liebe Mitglieder des Fördervereins Münzmühle,
recht herzlich möchten wir Sie als Mitglied des Fördervereins der Münzmühle Gundelfingen e.V. zur jährlichen ordentlichen Mitgliederversammlung einladen.

Diese wird am **6. November 2022 um 11 Uhr** im Gasthof Sonne, Hauptstraße 56 in 89423 Gundelfingen, stattfinden.

Die derzeitige Tagesordnung der ordentlichen Mitgliederversammlung am 6. November 2022 lautet:

TOP 1 Begrüßung durch den Vorstand, Feststellung der satzungsgemäßen Einberufung und Beschlussfähigkeit, Genehmigung der Tagesordnung
TOP 2 Rechenschaftsbericht 2021
TOP 3 Finanzbericht 2021
TOP 4 Aussprache zu den Punkten 3 und 4
TOP 5 Entlastung des Vorstands
TOP 6 Eingegangene Anträge der Mitglieder
TOP 7 Aktueller Stand Weihnachtsmarkt 2022
TOP 8 Fragen, Wünsche und Anregungen der Mitglieder

Zu TOP 6: Anträge der ordentlichen Mitglieder zur Tagesordnung sind **spätestens zwei Wochen vor der Mitgliederversammlung** beim Vereinsvorstand schriftlich einzureichen.

Zur besseren Planung bittet der Vorstand um Anmeldung zur Mitgliederversammlung per E-Mail oder telefonisch bis 30.10.2022.
Eine Teilnahme ist jedoch auch ohne Anmeldung möglich.
Wir freuen uns auf Ihr Kommen!

Kulturgewächshaus Birkenried

15. Oktober 20 Uhr:
Nico Röwenstrunk und die „Hee Haw Pickin' Band"
Seit über 35 Jahren eine feste Größe der deutschen Country- und Western Szene, seit 13 Jahren mit Nico Röwenstrunk als Leadsänger und Gitarrist.
Die Hee Haw Pickin' Band ist bekannt als stilechte Country Band mit großer Bandbreite. Ob Bluegrass mit Banjo, Traditional Country der 50er bis 90er Jahre, Pedal Steel Guitar, original Texas Honky Tonk, 3 stimmiger Satz-Gesang, Western-Swing oder eigene Nummern – die Band bietet alles, was Cowboyherzen höher schlagen lässt.

2014 erhielt die Hee Haw Pickin' Band einen Award bei den International Country Music Awards in Pullman City, 2017 gewannen sie den Goldpokal als "Best Traditional Country Band".

https://www.youtube.com/watch?v=82uw6kYJeEg
http://heehawband.de/

Eintritt 18 €,
Reservierung empfohlen tickets@birkenried.de

16. Oktober, 14 Uhr: Perfekter Minimalismus
Die Unglaubliche Harmonie von E-Bass und verführerischem Mezzo-Sopran
„deep'n'high" mit Claudia Kocian und Thomas Dirr
Eine solche Besetzung harmonisch? Abendfüllend? Berührend? – Fragezeichen, die sich schnell nach den ersten Takten im Nichts auflösen.
Minimalistisch ist vordergründig nur die Besetzung. Denn der Klangteppich, den der Bassist Thomas Dirr vor Claudia Kocian ausrollt ist unglaublich. Er ackert auf seinem Bass mit höchster Konzentration und totalem Körpereinsatz. Da wird gezupft, gestreichelt, geschlagen und herumgehackt, dass man fast um das Instrument fürchtet. Dazu verformt sich sein Körper geradezu wie ein lebendig gewordener Bassschlüssel. Wenn dann zusätzlich zum Bass auch noch ein Solo erklingt, ist dies nicht der bekannte elektronische Trick eines Loops, sondern die ausgefeilte Kunst von Thomas Dirr, mit der einen Hand das Basssolo zu spielen und der Anderen den Rhythmus zu schlagen.
Einfach unglaublich!
Und dann schwebt auf diesem Klangteppich die Mezzo-Sopranstimme von Claudia Kocian ein wie eine Diva. Klar, mit weichem Timbre, tollem Stimmumfang und Einfühlungsvermögen in die Titel. Eine strahlende und auch selbstironische Frau, die ihre Stimme ebenso virtuos beherrscht, wie Thomas Dirr seinen Bass. Ganz gleich, ob emotionsgeladene Balladen, aufrührende rockige Melodien, Soul und Pop oder Rhythm & Blues - sie lebt diese Musik und erzählt dazu locker mit ihrem Lächeln Hintergründe und Entstehungsgeschichten ihrer eigenen Liedtexte. Dann kann man es kaum erwarten, bis das Timbre ihrer Stimme wieder die eigene Seele streichelt.
www.deepnhigh.de

Eintritt frei, es wird gesammelt

Das Kulturgewächshaus Birkenried liegt an der B16 zwischen Günzburg und Gundelfingen
Info und Kontakt: www.birkenried.de info@birkenried.de

Ankündigung der Preiserhöhung

Liebe Anzeigenkunden,

ab Oktober sind wir erstmals nach 10 Jahren gezwungen unsere Anzeigenpreise um 13% anzupassen.

Steigende Kraftstoffpreise und Energiekosten, sowie die Einführung zahlreicher neuer gesetzlicher Auflagen (Mindestlohn) haben in den letzten Jahren immer wieder zu Kostensteigerungen in unserem Unternehmen geführt. Nachdem sich unsere

Papierkosten innerhalbe der letzten Jahre um sage und schreibe 88 % angehoben haben können wir zu den alten Preisen nicht mehr kostendeckend arbeiten.

Auf gar keinen Fall möchten wir nämlich ausgerechnet an der Qualität sparen. Schließlich wollen wir, dass Sie auch in Zukunft zuverlässig mit uns zusammenarbeiten.

Gern informieren wir Sie in einem persönlichen Gespräch über unsere Leistungen und Preise und suchen gemeinsam mit Ihnen individuell nach der optimalen Lösung für Ihr Mitteilungs- und Amtsblatt, Stellenanzeige, Annonce und Werbung.

Gleichzeitig erhalten Bestandskunden/Neukunden die wöchentlich inserieren, einen dauerhaften Rabatt von 20%.

Wir hoffen, Sie auch in Zukunft zu unseren zufriedenen Kunden zählen zu dürfen und bedanken uns recht herzlich für Ihr Vertrauen und hoffen auf ihr Verständnis.

Ihr Altstetter Team

Altstetter druck GmbH

TIERGEHEGE- & VOLIERENBAU VOM PROFI

PLANUNG · BERATUNG · MATERIALLIEFERUNG · MONTAGE

NEU: Tiergehege im Ausstellungsgelände

WEIDEZAUNPROFI INDUSTRIESERVICE GMBH
HOTLINE 09073/3948 | WEIDEZAUNPROFI@T-ONLINE.DE
INDUSTRIESTR. 31, 89423 GUNDELFINGEN/DONAU

Wohnung zu vermieten

4 Zimmer (Küche, Bad)
mit großem Balkon
Kann auch als Büro verwendet werden.
ab 01.11.2022

Tel.: 09073 / 3406

Wir suchen: Austräger (m/w/d)

zur 14-tägigen Verteilung des

Gundelfinger Mitteilungsblattes

Auch für Jugendliche ab 13 Jahre.

Altstetter druck GmbH

Höslerstraße 2, 86660 Tapfheim
Telefon: 09070/90060, Fax: 09070/1040
E-Mail: gundelfingen@altstetter.de

Liebe Vermieter aus Gundelfingen & Umgebung

Sind sie auf der Suche nach einer bodenständigen und umgänglichen Familie für ihr Haus die sie gerne als Mieter hätten?

Wir suchen mit unseren 3 Kindern (3,6,9) ein bezahlbares Einfamilienhaus mit 4 Schlafzimmer, ca. 1400 • warm und Garten zur langfristigen Miete, ohne Haustiere.

Über eine positive Nachricht freuen wir uns.

Unsere **Telefon N°** 09073 99 77 457
Email: familymuster@gmail.com

Zur Verstärkung unseres Teams suchen wir ab sofort:

- BAULEITER TIEF-/ ROHRLEITUNGSBAU (w/m/d)
- VORARBEITER (w/m/d)
- KRAFTFAHRER (w/m/d)
- TIEFBAUER (w/m/d)
- LAGERIST (w/m/d)
- KFZ-MECHATRONIKER (w/m/d)
- LANDMASCHINENMECHANIKER (w/m/d)

ab September 2023:
- AUSZUBILDENDE ROHRLEITUNGSBAU (w/m/d)

Wir freuen uns auf Ihre Bewerbung!

FEMO

FEMO GmbH · Mühlstraße 12 · 89438 Holzheim
Tel: 09075 9599-0 · jobs@femo-gmbh.com · www.femo-gmbh.com

Zur Erweiterung unseres Teams suchen wir engagierte, qualitätsorientierte

Mitarbeiter (m/w/d)

auf Teilzeit + Minijob.

Senden Sie Ihre aussagekräftige schriftliche Bewerbung an:
ZAB Qualitätskontrolle
89423 Gundelfingen, Spitalgarten 22
E-Mail: zab-gundelfingen@gmx.de

Werbung bringt Erfolg!

PRO DOMO PFLEGEHILFE

ZUHAUSE. RUNDUM. BETREUT.

Lieber Daheim als im Heim –
Jetzt mit einer Betreuung zu Hause starten!
legal fair bezahlbar
Ihr zuverlässiger Partner in der häuslichen Betreuung (sog. 24-Stunden-Pflege)

Berater Martin Kitzinger · Telefon 08291 / 16205

Pro Domo Pflegehilfe Mittelschwaben • 86441 Zusmarshausen
mittelschwaben@prodomo-pflegehilfe.de • www.prodomo-pflegehilfe.de

...da blüh' ich auf!

GRAB-BEPFLANZUNG

Anregungen finden Sie durch unsere Mustergräber!

Allerheiligen-Gestecke

ab sofort

Montag bis Freitag: 8.30 bis 18.00 Uhr
Samstag: 8.30 bis 16.00 Uhr

Medlinger Straße 52
89423 Gundelfingen
Telefon (09073) 91077
www.garten-land.de

...da blüh' ich auf!

Wohlhüter Garten-Land

...da blüh' ich auf!

PFLANZZEIT

für Rosen, Stauden, Nadelgehölze, Obstgehölze, Sträucher und vieles mehr ... im Topf!

Medlinger Straße 52
89423 Gundelfingen
Telefon (09073) 91077
www.garten-land.de

...da blüh' ich auf!

Wohlhüter Garten-Land

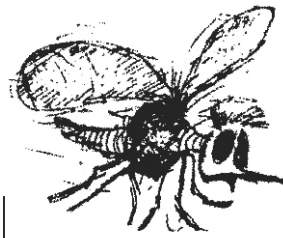

Denken wie eine Schnake stechen kann! Sie schon jetzt daran gut und günstig

Fliegen- und Schnakengitter liefert und montiert:

Friedbert Blersch e.K.
Carl-Benz-Str. 15 • 88471 Laupheim-Obersulmetingen
Telefon (07392) 9660-0 • Fax (07392) 966029
www.blersch-insektenschutz.de
E-Mail: Info@blersch-insektenschutz.de

GESUNDHEIT ERLEBEN – IM DILLINGER SCHWABENNEST

Ankündigung zur Bioresonanz-Testung

Dr. Alina Romashenko
Expertin in Diagnostik mittels Bioresonanz Verfahren
Akademikerin der medizinischen Wissenschaften
kommt am **25. und 26. Oktober 2022**
in das Apart Hotel – Dillinger Schwabennest.

Die moderne Wissenschaft weiß heute, dass viele Krankheiten durch eine parasitäre Belastung und damit Vergiftung unseres Organismus entstehen. Es gibt noch viel mehr krankmachende Faktoren, die über diesen Bioresonanz Test herausgefunden werden können.

Informationen zur Testung und Therapiemöglichkeiten
am 15. und 22.10.2022 um 11.00 Uhr und 15.00 Uhr
Anmeldung unter Tel. 09071-5839376

BEMER wirkt auch bei Ihnen.

Die Physikalische Gefäßtherapie BEMER ist eine Anwendung, die gezielt auf zentrale Funktionen im Körper wirkt. Ganz ohne Chemie oder „Wundermittel". Klingt nach Zauberei, ist aber ganz einfach: Physik! Die BEMER Anwendung für den Menschen ist die Weiterentwicklung der Magnetfeldtherapie. Sie nutzt das pulsierende Magnetfeld, um die einzigartige, patentierte BEMER Signalkonfiguration in Ihren Körper zu bringen. Dieses Signal wiederum **regt die Pumpbewegung der kleinsten Gefäße an.**

Das Ergebnis: Durch eine bessere Durchblutung können die Zellen mit mehr Sauerstoff und Nährstoffen versorgt werden. Ihr **gesamter Organismus kann mehr Energie und mehr Kraft entwickeln.** Der Wirkmechanismus der BEMER Medizinprodukte ist durch Studien wissenschaftlich belegt.

Gesundheitstherapie im Dillinger SCHWABEN Nest

Wittislinger Str. 7 · 89407 Dillingen an der Donau
Tel. 09071 5839376 · info@dillinger-schwabennest.de

www.dillinger-schwabennest.de

Werbung bringt Erfolg!